Winkels Camplaan deel 2

Van 1 juli 2015 tot en met 2 december 2015 verschenen in de Heemsteder wekelijks artikelen over (voormalige) winkels aan de Camplaan. Deel 1 (zie onze website) ging van het Wilhelminaplein naar de Heemsteedse Dreef. Dit deel gaat over de winkels vanaf de Dreef naar het Raadhuisplein.

Daarbij is dankbaar gebruik gemaakt van reacties op onder andere de Facebook-pagina's 'Nostalgisch Heemstede' en 'Je bent Heemstedenaar als…..', maar ook via de Heemsteder.

Alle artikelen uit de Heemsteder zijn in dit document samengebracht, zodat u alles nog eens op uw gemak kunt nalezen met aanvullingen van toenmalige of huidige winkeliers. Ook nemen we in dit document gegevens mee, die na 2015 bekend zijn geworden tot aan het schrijven van dit document in 2019.

Er is gebruikgemaakt van foto's uit het eigen archief van het HVHB, het Noord Hollands Archief (NHA) en diverse privécollecties. De vergelijkingsfoto's van de situatie van nu (2015) zijn gemaakt door Harry Opheikens.
Diverse winkelpanden zijn nog als zodanig in gebruik, al dan niet verbouwd. Andere zijn volledig uit het straatbeeld verdwenen. Om alle winkels en hun geschiedenis in herinnering te houden is dit document samengesteld. Veel lees- en kijkplezier!

Camplaan start

We beginnen vanaf het punt waar we in deel 1 geëindigd zijn, Camplaan 22 (zie foto hieronder) en kijken vanaf dat punt naar de overkant.

De toenfoto (volgende pagina) is een ansichtkaart uit de jaren veertig en geeft ons al een boomrijke Camplaan te zien. We kijken richting Raadhuisplein. Hoewel de naam Camplaan al langer bestaat is

deze naam officieel bevestigd in een vergadering van de gemeenteraad van 24 oktober 1907. De Camplaan is één van de oudste wegen van Heemstede. In een akte van 1545 komt de naam al voor. De Camplaan heeft ooit deel uitgemaakt van de Binnenweg, die oorspronkelijk liep van de Herenweg naar Hillegom. Deze weg liep via de Binnenweg, Camplaan, de Glip en Bennebroek. Tussen 1881 en 1917 heeft over de Camplaan de stoomtram gereden, die o.a. een halte had op het Wilhelminaplein. Vanaf dit punt gaan we de winkeltjes behandelen, die grotendeels aan de oneven kant hebben gestaan.
De nufoto van 20 juni 2015 laat u de vergelijking zien, zoals het beeld toen was. De bomen zijn aardig gegroeid. In 2019 is men druk aan het nadenken over het veiliger maken van dit kruispunt.

Camplaan 31 en 33

De meeste winkeltjes op de Camplaan vanaf de Dreef richting Raadhuisstraat hebben aan de oneven kant gezeten. Een verschil met het heden, waarbij dit stuk Camplaan nu (2019) geen winkel meer heeft.
Camplaan 31 is geen winkel geweest, maar Han Schoo Accountancy is er gevestigd. Voorheen heeft er o.a. 'Behangerij- en Stoffeerderij Jac. V.d. Eem' (advertentie 1922) gezeten.

JAC. VAN DER EEM,
Ameublementen
Behangerij - Stoffeerderij
6 stoelen met leer vanaf f 45.—
6 stoelen m. moquette v.a. f 62.50
Crapauds vanaf f 32.50
Fauteuils in verschillende afwerking. Theekasten, Buffetten, Tafels, vouwstoeltjes, Kantoormeubelen. Slaapkamers compl. Divans enz. Alles wordt gegarandeerd en tegen zeer scherp concurreerende prijzen omgezet.
Beleefd aanbevelend,
JAC. VAN DER EEM
CAMPLAAN 31, HEEMSTEDE.

Over Camplaan 33 vinden we een advertentie van 28 maart 1930 dat op 4 april van dat jaar M. van Ravenstein een "Speelgoederen-, Luxe-, Huishoudelijke- en Schoonmaak-Artikelen-winkel" gaat openen "ten 2 ure". De toenfoto is een deel van een foto uit 1927 en laat nog geen winkel zien.

OPENING
Geachte Burgers van Heemstede!
Hierdoor maken wij U bekend, dat wij onze zaak in
Speelgoederen, Luxe-, Huishoudelijke en Schoonmaak-Artikelen
op VRIJDAG 4 APRIL a.s. ten 2 Ure zullen openen.
ALLES TEGEN CONCURREERENDE PRIJZEN
Beleefd tot een bezoek uitnoodigend.
Camplaan 33.
M. VAN RAVESTEIN

De familie Ravestein heeft er zeker tot 1 maart 1955 gewoond, want op die dag overleed dhr. Ravestein. Nadien wordt de winkel "Waterland" genoemd (stratenboeken jaren vijftig en zestig).

Waterland, A. H., huish. art., speelgoed, enz., Camplaan 33, telefoon 38653.

„WATERLAND", huishoudelijke en luxe artikelen, speelgoederen, „Märklin" dealer, Camplaan 33, telefoon 38653.

Uit een advertentie van 24 september 1977 in de Telegraaf maken we op dat Accountantskantoor van B. Swol op Camplaan 33 een nieuwe medewerker nodig heeft. Bouwkundig Bureau Elissen heeft er ook nog gezeten. In 2012 heeft het pand te koop gestaan. Tegenwoordig (2018) zit er het Psychologiepraktijk Rita Verhoeff.

De nufoto van 23 juni 2015 laat u de vergelijking zien, zoals het beeld nu is.

Een reactie van een kleindochter van Ravestein:
'Mijn grootouders, dhr & mevr M. van Ravestein (let op spelling naam, in artikel staan drie varianten), hadden de winkel in speelgoed en luxe artikelen etc. en hebben die inderdaad tot de dood van mijn grootvader gehad. Toen mijn grootvader 70 werd, is hij een opvolger gaan zoeken. Die heeft hij gevonden in de heer en mevr. Waterland. Zij zijn begin 1954 "mee gaan draaien" in de winkel, om te kijken of het hen beviel. Dat was het geval en na het overlijden van mijn grootvader hebben zij eerst de winkel overgenomen en na een jaar het gehele huis en zijn zij boven de winkel gaan wonen (zoals

mijn grootouders dat daarvoor deden). In 1969 was de familie Waterland nog steeds actief in de winkel.'

Camplaan 32

MAKELAARSKANTOOR V.H. W. F. SELLE, J. SPRUIT,
makelaar, Camplaan 32, Telefoon 28482

Camplaan 32 is geen winkel geweest, maar er was wel bedrijvigheid. Vanaf de jaren twintig tot eind jaren veertig zat Makelaar W.F. Selle op dit adres, opgevolgd door J. Spruit, aldus het adressenboek van Heemstede van 1 januari 1948. J. Spruit komen we op dit adres nog tegen in het adressenboek van 1975.

Camplaan 34

Voor nummer 34 geldt eigenlijk hetzelfde als voor nummer 32. Er hebben echter wel wat ondernemers gezeten, waaronder in de jaren twintig koopman in metaalwaren F. Buchner. In 1934 opende J.A. de Vries een zaak in Land-Tuinbouw en Bloemenzaden + aanverwante artikelen. De hal van het pand werd gebruikt als om de waren uit te stallen, aldus een artikel van 16 februari 1934 in De Eerste Heemsteedsche Courant. In augustus 1936 verhuisde de firma naar de Binnenweg.
Voor die tijd heeft er ook nog een fotostudio gezeten. In 1931 zien we een advertentie van het fotografisch atelier "De Nachtegaal". Er zijn vooralsnog geen beelden van.

NIEUWE ZAKEN.

Heden opent de heer J. A. de Vries, in Heemstede reeds genoegzaam bekend om zijn tuinaanleg en tuinonderhoud, in het pand Camplaan 34 (Het Nest) een zaak in Land- Tuinbouw- en Bloemzaden en aanverwante artikelen in den ruimsten zin.

In de hal van het groote pand staat een keurige collectie palmen, cactussen, rotsplantjes, terwijl de groote voorkamer vakkundig is omgeschapen in een keurigen winkel. Alle soorten zaden, planten, bloembollen en verdere gewassen zijn hier verkrijgbaar van de kleinste hoeveelheid voor den amateur tot de grootste quantums voor de beroepskweekers. Ook kunstmeststoffen zijn in verschillende soorten aanwezig, een groot gemak voor den amateurtuinbezitter, terwijl alle verdere benoodigdheden, gereedschappen, bestrijdingsmiddelen, etc., verkrijgbaar zijn. Verder ligt het in de bedoeling van den heer De Vries voor hen, die zelf hun tuintje willen aanleggen en onderhouden alle soorten vaste planten en zaadgoed uiterst concurreerend verkrijgbaar te stellen, terwijl alle inlichtingen omtrent plantwijze, etc., gaarne aan koopers worden verstrekt. De heer De Vries voorziet hier in een gelegenheid, waarvan zeer vele tuinliefhebbers ongetwijfeld zullen profiteeren.

Camplaan 35

Wie waren de voorgangers van het kantoor van de Heemsteder? De toenfoto is een fragment van een ansichtkaart uit 1956 (met bloemenwinkel), die we via Vincent Martin kregen.
Vanaf halverwege de jaren twintig heeft J. Bouwman de “Eerste Heemsteedsche Vischhandel”. In juni 1932 staat het pand te koop. In oktober 1932 komt ‘Vleeschhouwerij W. van Roode’ van de Achterweg 16 naar Camplaan 35. Heel lang heeft dhr. Van Roode er niet gezeten, want op 1 december 1933 opende dhr. P.H. Edelaar “Vischhandel ‘De Camplaan’”. Eind februari 1935 gaan we over op bloemen als Bloemenmagazijn “Flora” wordt geopend. Eind december 1937 komen we de naam Bloemenmagazijn Lathyrus van de familie Ewijk tegen. Hoewel Herman Franciscus van Ewijk in 1954 is overleden zien we op een kwitantie aan de firma Van Schagen (uit archief Van Schagen) uit 1956 de naam ‘Bloemenmagazijn H.F. van Ewijk Lathyrus’ staan.

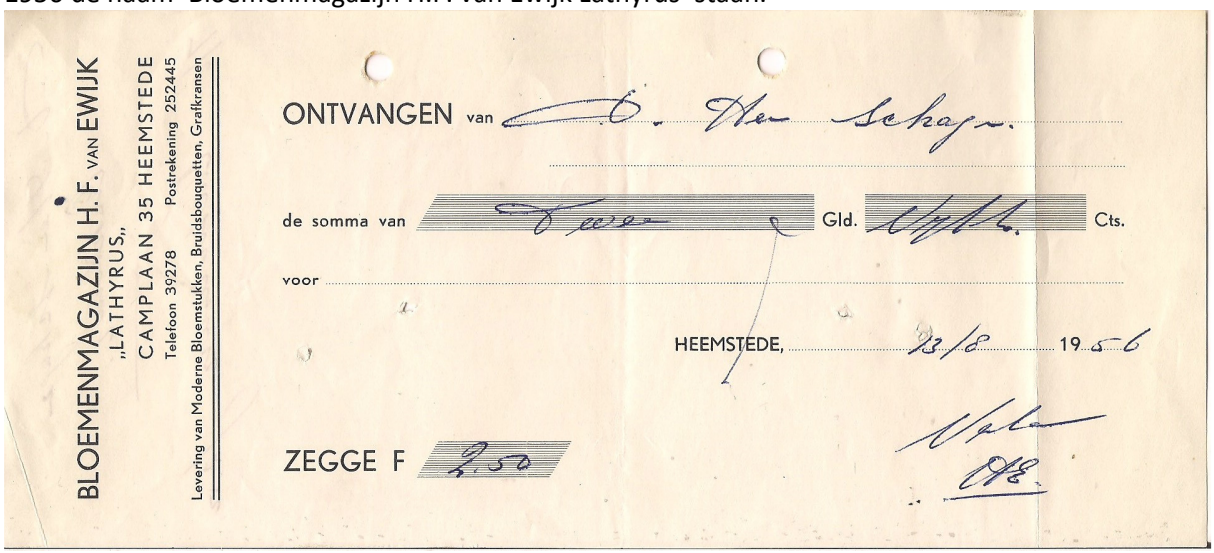
BLOEMENMAGAZIJN H. F. VAN EWIJK
„LATHYRUS„
CAMPLAAN 35 HEEMSTEDE
Telefoon 39278 Postrekening 252445
Levering van Moderne Bloemstukken, Bruidsbouquetten, Grafkransen

ONTVANGEN van O. Van Schagen.

de somma van Twee Gld. Cts.

voor

HEEMSTEDE, 13/8 1956

ZEGGE F 2.50

Voordat het kantoor van de Heemsteder in 2003 zijn intrek op de Camplaan 35 nam voor een aantal jaar, zat er Ambachtelijke Meubelstoffeerderij Heemstede. De naam “De Old Garage” komen we ook tegen. De Heemsteder is er een aantal jaartjes uit geweest, maar houdt sinds 2012 hier weer kantoor. Per februari 2016 vertrok opnieuw de Heemsteder uit het pand om vanuit het hoofdkantoor

in Amstelveen te werken. Thans (2019) is het bewoond.

EERSTE HEEMSTEEDSCHE VISCHHANDEL
CAMPLAAN 35. Telef. 28345
Dagelijks versche zeevisch: tong, tarbot, kabeljauw, schelvisch, schol.
FIJNE GEROOKTE ZALM, 70 cent per ons.
Fijne Schotsche Maatjesharing, 10 ct.
Tevens aanbrengkantoor van VAN GEND & LOOS.
Beleefd aanbevelend, J. BOUWMAN.

Advertentie 5 oktober 1928

De nufoto van 15 juli 2015 laat zien dat de boom op een andere plek staat dan in 1956.

Hjälmar de Blauw uit de Bosboom-Toussaintlaan reageerde als volgt op het artikel:
"Een Bloemenwinkel van Flora heeft daar zeker tot 1984 gezeten en enige jaren daarna ook nog.
Daarna heeft het leeg gestaan, toen kwam daar een kinderkleding winkel "Franse kinderkleding Petit"? (kort) toen was het weer leeg. Toen kort een stofferingszaak en toen jullie van de Heemsteder".

VLEESCHHOUWERIJ
W. VAN ROODEN
CAMPLAAN 35
p. f. TEL. 28108

Advertentie 30 december 1932

Reactie op Camplaan 35
*Camplaan 35: zoals u beschreven heeft, zat bloemenmagazijn "Lathyrus" van **juffrouw** van Ewijk daar in. Na 1972 ben ik het zicht op de Camplaan wat kwijt (door verhuizing naar Amsterdam en een aantal jaren buitenland). Toen wij in de zomer van 1991 in Heemstede terugkeerden stond het pand, dacht ik, leeg en kwam er – kort daarna – een zaak met kinderkleding in (naam weet ik niet meer), die er tot 98/99 (?) in gezeten heeft.*
De bomen in de jaren zestig waren flinke exemplaren, die een deel van het trottoir aan de winkelkant in beslag namen. Volgens mij zijn die eind jaren zestig/ begin jaren zeventig vervangen door nieuwe exemplaren.

Camplaan 36

Over dit pand kregen we informatie van dhr. Hoekendijk (IJssellaan), oud bewoner en kleizoon van de bouwer van Camplaan 36.

Dit pand is geen winkel geweest. Waarom we deze dan wel in deze rubriek plaatsen is het feit dat er iets bijzonders aan dit huis is. Het staat namelijk scheef. Het pand is gebouwd in 1909. De grootmoeder van dhr. Hoekendijk heet Margaretha en daar is het pand naar vernoemd. Margaretha overleed in 1955. Van Johan van Schie kregen we een luchtfoto uit de jaren vijftig en daar is de toenfoto een fragment van.

Zowel de grootvader als de vader van dhr. Hoekendijk waren werkzaam op Meer en Bosch en vanuit die werkzaamheden en de Stichting voor Toevallijders (epilepsie/vallende ziekte).verhuurden ze regelmatig kamers. Dat lezen we o.a. in een krantenartikeltje uit 1930 waarin om logeeradressen wordt gevraagd. Onder andere schilder Constant Artz (1870-1951) heeft hier op kamers gezeten.
Het huis kwam scheef te staan doordat de kelder direct op een veenplaat stond en dat begon te verzakken. Op een gegeven moment zijn er betonnen palen onder het huis geplaatst. In 2009 vierde men het 100-jarige bestaan van Camplaan 36.

De nufoto van Harry Opheikens van 15 juli 2015 laat u zien dat het pand enigszins scheef staat. Voor de duidelijkheid kunt u beter zelf kijken na uw eventuele bezoek aan de markt.

Balthasar Floris van Berckeroode: Kaart van de Heerlijkheid Heemstede 1643

inzet: ons honderdjarige scheve huis 'Margaretha' Camplaan 36, Heemstede

1909 - 2009

Camplaan 37

De toenfoto van Camplaan 37 is uit 1976 van het NHA. Eind jaren twintig tot eind jaren vijftig woonde de familie Wezeldijk op Camplaan 37 en hadden daar hun sigarenmagazijn. Veel reclame maakten ze niet, behoudens iedere keer aan het einde van het jaar als ze hun “geachte Clientèle een Gelukkig Nieuwjaar wenschten”
Tot ver in het jaar 2000 is het een winkel voor rookgerei geweest. Ook heeft er een postagentschap gezeten. Op een streetview plaatje van 2008 zien we dat het al geen winkel meer is.

SIGARENMAG. W. WEZELDIJK
Camplaan 37 — Heemstede
wenscht zijn geachte Cliëntèle
een GELUKKIG NIEUWJAAR.

Haarlems Dagblad 30 december 1939

Op 8 januari 1991 zijn de hoofdpostkantoren van Heemstede en Lisse samengevoegd tot de eenheid PTT Post Lisse. Nadat in 1991 de bestel(bij) kantoren/postagentschappen aan de Jan van Goyenstraat, Zandvoortselaan, **Camplaan** en Glipper Dreef al waren opgeheven besloot TPG (later TNT), het postkantoor te sluiten om op 6 november 2006 te verhuizen naar Binnenweg 206
Tabakswinkel C. Noort en administratiekantoor Harry van Zon zijn ook namen die voorbij komen.
In november 1941 overlijdt Willem Wezelendijk. Let daarbij op de achternaam, want de reclameadvertenties praten over Wezeldijk. Ook een keer Weseldijk en Wesseldijk tegengekomen.
J.G. Sabel had voor Noort een tabakswinkel in de jaren 40, 50 en 60, daarna ging hij naar de Valkenburgerlaan. Tabakswinkel C. Noort (voorheen banketbakker) heeft er tot het laatst gezeten tot begin jaren 2000. In 1975 zaten ze er al. Ook komen we “My Pleasure” tegen op Camplaan 37. Exacte data horen we graag. De nufoto van 16 juli 2015 laat u de toenmalige situatie zien als woning.

Camplaan 38

Over Camplaan nummer 38 kregen we informatie van Ans Windhorst-v.d. Wetering, oud bewoonster van dit pand. “In 1952 betrok ons gezin, bestaande uit mijn ouders, zus, broer en ik het pand Camplaan 38 in Heemstede. Wij, de familie Van de Wetering, zouden er tot 1966 blijven wonen.
Op Camplaan 38 was al in de jaren 30/40 ijzerhandel J. Carpentier gevestigd, daarna Hessels. Die verhuisde in 1952 naar de Binnenweg, waar hij tegenover het Minerva theater in een nieuw pand zijn ijzerhandel voortzette.

Een landelijk bekend Textielveredelingsbedrijf uit Almelo opende november 1952 in Camplaan 38 een nieuw filiaal. De firma Hendriks van de Binnenweg schilderde op de drie erker-etalageramen met vaste hand de firmanaam: PALTHE. Aan de Camplaan kwam dus een nieuw filiaal voor het reinigen en verven van textiel en mijn vader werd hiervan de bedrijfsleider. Het werd een bloeiende zaak. Dagelijks werden de goederen door een Palthe trailer opgehaald en na behandeling in Almelo weer naar de filialen teruggebracht. Het rayon van 'Palthe Heemstede' betrof een groot gebied. De chauffeurs kwam men tegen in Bennebroek, Aerdenhout, Bentveld, Zandvoort en de Bollenstreek, maar ook in de Haarlemmermeer. Er waren depots in Hoofddorp en Uithoorn. Ons gezin woonde boven de zaak en vanuit de erker hadden we een prachtig uitzicht richting Raadhuisplein en Van Merlenlaan".
Mevrouw Windhorst vervolgd: "De firma Palthe was een groot bedrijf met filialen in het hele land. Tijdens ziekte stuurde de firma altijd een vervangende bedrijfsleider. "Palthe Heemstede" stond bekend als een familiebedrijf. Toen mijn vader in januari 1965 was overleden, en mijn zuster en ik ons daarna terugtrokken, bleef het filiaal nog enkele jaren geopend onder leiding van die vervanger en met nieuw personeel. Tot begin 1966 bleven we met mijn moeder nog boven de winkel wonen. Daarna verhuisden we naar een andere woning. Toen Palthe na enkele jaren vertrok, werd het gehele pand weer woonhuis".
Het pand is gebouwd rond het jaar 1910. Ene H. London was de eerste bewoner, maar het was toen nog geen winkel. In 1955 is ontheffing verleend door B en W om op de bestaande erker een erker voor de eerste verdieping te zetten. Dit lezen we in de krant van 13 oktober 1955. De toenfoto is dus van na die tijd.
De nufoto van 26 juli 2015 laat u hetzelfde pand zien, dat als woonhuis in gebruik is, nu een beetje verscholen achter een hoge heg.

J. DE CARPENTIER - TIMMERMAN
Handel in IJzer- en Koperwaren, Huisvlijt- en Huishoudartikelen – Tuin- en Timmergereedschappen – Tuinmeublementen enz.
CAMPLAAN 38 – HEEMSTEDE
Telefoon 28596 – Postgiro 138894

ONTVANGEN van den Heer / Mw. van Schagen

de Somma van Twee gulden 50 cen

voor aan UEd. geleverde goederen volgens ingeleverde Nota

HEEMSTEDE, Juni 1934 1934

ZEGGE F 2,50

Een kwitantie van Carpentier uit 1934 uit het archief van Van Schagen.

Camplaan 39

Het was dit keer moeilijk een mooie toenfoto te vinden van de toenmalige winkel. Nu is het een fragment uit een ansichtkaart van 1963, toegezonden door Vincent Martin. Daarbij gaat pand 39 ook nog eens schuil achter een boom. De panden 33 tm 39 zijn als 1 blok gebouwd in de jaren twintig. Daar zijn bouwtekeningen van. Bij het zoeken naar advertenties in het NHA komen we in 1934 tegen dat ‘eerste kwaliteit Runderlappen 47 cent per pond kosten en fijne leverworst (eigen fabricaat) voor 25 cent per pond’. In de jaren dertig prees op deze wijze slager W.H. Lindeman zijn vleeswaren aan. En kent u de echte “Geldersche Balkenbrei”? Voor 25 cent per pond werd dit aangeboden in december 1933. Op dit adres kwam de naam Lindeman al in 1927 voor. Voor die tijd zat ‘Firma Kooij & Trompetter’ op nr. 39 met bus- en vatgroenten. Merk “De Tuinbouw”. Opvolger van Lindeman was A. Dijkshoorn.

Van Maarten Dijkshoorn de volgende reactie samen met wat foto’s:

“Mijn ouders hebben rond 1950 de slagerij gekocht. Deze hebben zij gehad tot plusminus 1967. Na hun is de zaak in handen gekomen van Ben de Kuster. Beroemd was de rookworst. Mensen van ver weg die op bezoek kwamen bij Meer en Bosch namen een voorraadje mee. De ingang van de slagerij zat aan de zijkant.

Dhr. Dijkshoorn in de slagerij en mevrouw Dijkshoorn achter de toonbank

Op de nufoto van 30 juli 2015 is duidelijk te zien dat het geen winkel meer is.

Ans Windhorst reageerde als volgt op dit pand:
In de winkel Camplaan 39 had, in de periode dat wij er woonden, de heer Dijkshoorn zijn slagerij. Mevrouw en meneer Dijkshoorn woonden met twee dochters en een zoon naast de winkel. Het bovenhuis werd bewoond door dhr Lindeman (?) en mevrouw Lam. Door gezondheidsproblemen is de zaak later gesloten. De familie Dijkshoorn is naar de Glip verhuisd.

Camplaan 40

Jan Vermaas, de zoon van de voormalige drogisterij-houder verteld: *"Mijn ouders Vermaas hebben het huis bewoond vanaf 1938. Het gezin is in de zomer van 1956 naar Driehuis verhuisd. Daarnaast bleef mijn vader Camplaan 40 als drogisterij voeren tot uiterlijk 1 maart 1961. Camplaan 40 was in bezit van dhr Kuipers, woonachtig en/of bedrijf voerend vanuit Camplaan 42. De naam van de drogisterij was "t Groene Kruis"."*

Het gezin Vermaas was niet de eerste bewoner. In het Haarlems Dagblad van 25 augustus 1922 lezen we: *"Aan den heer C. Eykel en mej. J. van der Ben, wonende Camplaan 40, die heden den dag herdachten waarop zij voor 50 jaar in den echt werden verbonden zal morgenavond door "St. Michael" en "Eensgezindheid" een serenade worden gebracht".* In de jaren dertig zat Ali Dekker in het pand met het beroep voor "Methodisch en Hygiënisch sprekenbehandeling van spraakgebreken".

Begin jaren zestig is Camplaan 40 gesloopt t.b.v. van nieuwbouw. Grafisch Handelsonderneming Koot bv liet toen een pand bouwen en begin 1963 werd het in gebruik genomen. Dit lezen we in het "Technisch Tijdschrift voor de Grafische Industrie" Het bedrijf handelde in grafische materialen, waaronder drukplaten.

Kindercentrum Schuylenburght zit er alweer 11 jaar in 2015. Daarvoor zat Zorgbalans er in. In 2016 stopte het kinderdagverblijf. De nufoto is van 30 juli 2015.
Sinds 1 oktober 2018 zit er opnieuw een kinderdagverblijf in: "De Kindervilla Wereld". Sindsdien zijn er nogal wat discussies vanuit de buurt.

Camplaan 41

De toenfoto uit het NHA is van 1978 waarop te zien is dat het pand te koop staat. Vanaf 1913/1914 zat hier de firma Luiten tot aan de verkoop/sloop van het pand. Nu zouden we zeggen dat het zonde is dat dat pandje ooit gesloopt is, evenals nummer 43. Ze gaven een dorpskarakter.
In een advertentie van februari 1929 noemt de fa. Luiten zich “Eerste Heemsteedsche Electrische Schoenreparatie-Inrichting”. Grootste en modernste inrichting uit de omtrek. Onder Rijkstoezicht gediplomeerd Schoenhersteller”. Vanaf februari 1930 lezen we in een advertentie dat Luiten aangesloten is op het telefoonnet met nummer 28109.

28 oktober 1928

In april 1948 kwam er een verzoek binnen bij Bouwtoezicht Heemstede voor het aanpassen van de winkelpui van nummer 41 en 43. Door de groei van het bedrijf van de firma Luiten is Camplaan 43 aan het bedrijf toegevoegd. Wat wel bijzonder is dat nummer 43 nu niet meer bestaat?? Op die plek staat nu een deel van het pand van nummer 45.
Het bedrijf blijft groeien en 5 mei 1938 lezen we in de Eerste Heemsteedsche Courant dat W. Luiten het grootste deel van zijn bedrijf verhuist naar Binnenweg 75, waar het Sporthuis op 29 april is geopend. Het schoenmakersbedrijf en de leerhandel blijven dan op de Camplaan (41 en 43) gevestigd, waarbij een deel is ingericht voor het fijne lederwerk (o.a. tassen en koffers) en het andere deel een ruime sortering aan sportartikelen (o.a. voetballen, voetbalschoenen en gymnastiekbenodigdheden).

Van dhr. Van Ham van Ingenieursbureau Haak & van Ham BV kregen we te horen dat In de taxatierapporten van de makelaars verschillende bouwjaren zijn vermeld. In het ene rapport staat 1977 en in het andere 1979. Op de site van Heemstede vinden we bouwtekeningen van 1978. Het ingenieursbureau zit al ongeveer 25 jaar in het huidige pand van Camplaan 41. Volgens zeggen zou daarvoor De verkeersdienst van het Wegverkeer in het pand hebben gezeten.

De nufoto van 30 juli 2015 laat u de huidige situatie zien met het pand van het ingenieursbureau.

Mevrouw Ans Windhorst schreef de volgende reactie:
"Dhr Luiten had zijn lederen tassen winkel. Hij was leerbewerker en tevens schoenmaker. In het pand rechts daarvan was eerst een café. Toen dat gesloten werd, is het eigendom geworden van de Ned. Herv. Kerk. Het werd gebruikt voor het jongerenwerk. Later heeft de firma Koot het pand gekocht. Het werd gebruikt voor opslag".

1978

2015

Camplaan 42/44

Opnieuw een fraai pand dat al lang uit beeld verdwenen is. In de jaren 10 was dit pand de “Eerste Heemsteedse Sporthandel” met o.a. de verkoop van Franse Voiturettes. In een latere advertentie (december 1920) lezen we dat dhr. H.J. Kuipers er een Handel heeft in ‘Verfwaren, Glas en Schoonmaakartikelen’. Camplaan 44 was het woongedeelte en Camplaan 42 de winkel
Dhr. Kuipers overleed op 5 februari 1956. In de overlijdensadvertentie wordt Camplaan 44 genoemd als woonadres.

In het Haarlems Dagblad van 3 februari 1954 lezen we dat de fa. H.J. Kuipers failliet is verklaard. Het vreemde is dat we dat ook lezen in het Haarlems Dagblad van 6 september 1950. Het is dus wat onduidelijk wat er tussen begin jaren 50 tot aan de sloop is gebeurd.
Net als Camplaan 40 is ook Camplaan 42 en 44 ten onder gegaan aan de slopershamer t.b.v. het nieuwe pand voor Grafisch Handelsonderneming Koot, dat begin 1963 zijn intrek nam in het nieuw gebouwde pand, thans Camplaan 40. Zoals in een eerder artikel verteld zat kindercentrum Schuylenburght er in 2015 11 jaar. Daarvoor zat Zorgbalans er in. Sinds 1 oktober 2018 zit er opnieuw een kinderdagverblijf in: “De Kindervilla Wereld”.

De winkel in Glaswaren e.d.

De sloop in de jaren zestig

Uitbreiding kinderopvang Camplaan dichtbij

Heemstede - Ondanks de grote bezwaren van omwonenden ziet het er naar uit dat de kinderopvang 'De Kinder Villa Wereld', nu op de begane grond gehuisvest, ook de twee bovenliggende etages mag gebruiken. Het aantal kinderen komt dan uit rond de 90. De buurt vreest voor verkeer- en parkeerproblemen, alsmede voor geluidsoverlast.

Foto: Eric van Westerloo

Het bestemmingsplan laat deze uitbreiding niet toe, ware het niet dat er per ongeluk een fout in dat bestemmingsplan is geslopen. Jaren terug zat er al een opvang in het hele gebouw en met het maken van het nieuwe bestemmingsplan is de functie aangepast naar 'wonen', zodat een opvang nu niet past. Het lijkt niet zo ingewikkeld om een vergunning te krijgen. Tenzij de gemeenteraad de uitbreiding afwijst op grond van verkeersveiligheid of 'niet passend binnen een goede ruimtelijke ordening'. Het college benadrukt in de stukken dat de belangen van zowel de vergunning-aanvrager als van de omwonenden wordt meegewogen. Het college voegt hieraan toe dat voor het vrijstaande voormalige bedrijfsgebouw een kinderopvang in het gehele pand acceptabel is. Beleid of wens van de gemeente is dat kinderopvang zoveel mogelijk in of in de nabijheid van een basisschool plaatsvindt. Dat is hier niet het geval. Ook ziet het college geen problemen met het parkeren en de veiligheid. Het parkeren wordt afgedaan met de optie het parkeerterrein rond het raadhuis te gebruiken. De omwonenden vrezen dat, zeker met slecht weer, er niemand gebruikmaakt van deze mogelijkheid en dat men gewoon op de drukke straat of stoep gaat parkeren.

Hoe de fout in het bestemmingsplan is gekomen kan de gemeente niet meer achterhalen, al is het staand beleid dat er omwille van de woningschaarste veelal is bedongen dat er boven winkels en bedrijven woonruimte is, of komt. De buurt heeft zienswijzen ingediend. Hun bezwaren richten zich vooral op de verkeersveiligheid op deze drukke doorgaande route. Een veilige bereikbaarheid is niet gegarandeerd, het parkeren gaat een probleem geven en al helemaal als de markt er is op woensdagen. De bewoners in de omgeving vragen zich ook af of dit nu de participatie is die de politiek voorstaat.

Op donderdag 9 mei wordt het stuk behandeld in de raadscommissie Ruimte en worden de belangen voor het kinderopvangbedrijf en de omwonenden afgewogen.

Eric van Westerloo

In 2019 levert het pand veel discussie op: Heemsteder 1 mei 2019

Camplaan 43

Dit adres roept wat vraagtekens op, want in het huidige straatbeeld van de Camplaan is dit nummer "verdwenen". Camplaan 41 en 43 waren een "twee onder 1 kap". Het toenplaatje laat dat zien. Deze komt uit een advertentie van 18 oktober 1935 uit de Eerste Heemsteedsche Courant.

In 1918 komen we advertenties tegen van schoenmaker W. Luiten, op zoek zijnde naar een knecht, maar ook biedt hij een schoenmakersmachine aan en geeft daarbij het adres van Camplaan 43 op. Als W. Luiten in 1938 zijn Sporthuis 'Heemstede' opent op de Binnenweg 75 wordt eveneens het adres Camplaan 41-43 genoemd. In 1922 zoekt W. Luiten een schoenmakersknecht, bekend met een elektrische uitpoetsmachine en in die advertentie wordt eveneens Camplaan 43 vermeld.

Bij Camplaan 41 hadden we al verteld dat er in april 1948 een verzoek was voor het aanpassen van de winkelpui voor nummer 41 en 43. Uitgaande van de hierboven genoemde advertenties en data kunnen we gevoeglijk aannemen dat Camplaan 43 altijd een onderdeel is geweest van de firma

Luiten. Bij Camplaan 41 vertelden we al dat Ingenieursbureau ‘Haak & van Ham BV’ ongeveer 25 jaar in het huidige pand van Camplaan 41 zit.
Op die plek van het vroegere pand 43 staat nu een deel van het pand van nummer 45, maar zonder nummer 43.
Op de nufoto van 26 augustus 2015 zien we rechts het ongenummerde deel.

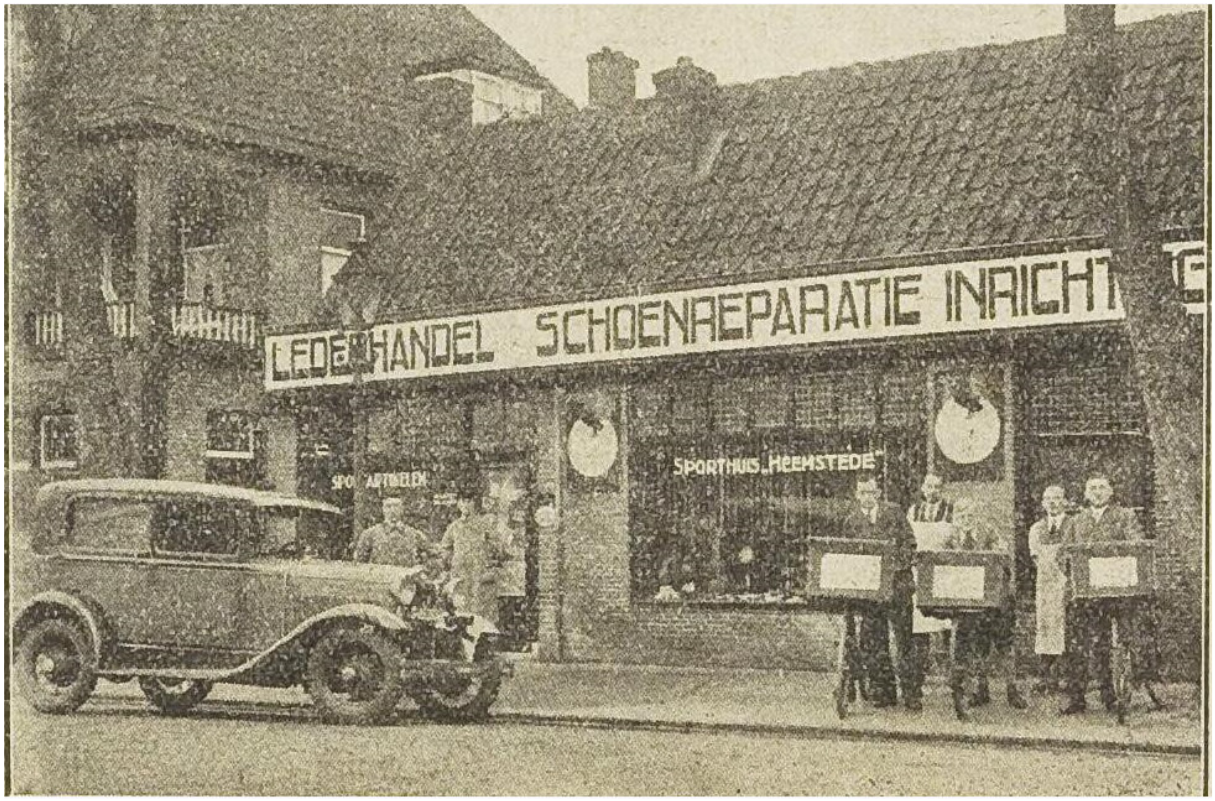

Camplaan 45

De toenfoto is van 1964 (foto C. Aaftink). In 1911 was er een plan voor een loodgieterswerkplaats in de tuin. Toen was het pand al een café met een woonhuis en heette Café de Paus van Anna de Paus. De gelagkamer werd in de volksmond “Het Vaticaan” genoemd. In een advertentie van 15 december 1928 lezen we het overlijden van de vrouw van dhr. H. van Keulen op Camplaan 45, maar er is niet te vinden of zij de toenmalige café-uitbaters waren.
In de jaren dertig tapte dhr. J. Oolders het bier in Café Rusthoek, dat op 7 april 1933 een heropening

HEDEN (VRIJDAG) MIDDAG 4 UUR
HEROPENING
VAN HET NIEUW GERESTAUREERDE
CAFÉ-BILLARD RUSTHOEK
CAMPLAAN 45 - HEEMSTEDE
VERGUNNING
VERKOOP PER GLAS EN PER MAAT. Aanbevelend,
J. W. OOLDERS

had na een restauratie. Er was een modern biljard en de drank was per glas of op maat, aldus de advertentie in 1933. De heer Oolders ging naar het Wapen van Heemstede op het Wilhelminaplein rond 1938.

In de jaren 30 staat er bij de Camplaan 45 ook een gebakkraam gedurende de maand december met o.a. oliebollen van wed. C. Smit. In een krantenstukje uit de Eerste Heemsteedsche Courant van 1937 lezen we dat dhr. Oolders penningmeester is van de supportersvereniging van HBC en er veel georganiseerd werd in het kampioensseizoen van HBC. In 1939 ging het café over in handen van ‘tante Door’ Mulders. Volgens een krantenartikeltje uit het Haarlems Dagblad van 16 augustus 1941 werd het pand geveild i.v.m. een sterfgeval.

Vrijwillige Veiling
wegens sterfgeval.
Not. Mr. J. A. DE LA HAYZE, te Heemstede, zal op **DONDERDAG 11 SEPT. 1941**, n.m. na 2 u. i. h. Notarishuis aan de Bilderdijkstraat te Haarlem,
PUBLIEK VERKOOPEN
Het huis, waarin café, met erf en poort a. d. Camplaan 45 te **Heemstede**, gr. 2.27 Are, bev.: ben. woonkamer, keuken, gelagkamer en serre; boven: zolder met 2 kamertjes. Verhuurd voor f 10 p. w. Aanv. in genot van huur, na bet. vóór of op 23 October a.s, Bez. Dinsd. en Donderd. 2—4 u. Nad. inl. verstrekt de Notaris, Van Merlenlaan 19 te Heemstede. Tel. 28247.

Toen het café gesloten werd, is het eigendom geworden van de Ned .Herv. Kerk. In de jaren 50. Het werd gebruikt voor jongerenwerk, maar ook voor andere bijeenkomsten. Later heeft de firma Koot het pand gekocht (1964) en gebruikte het voor opslag en zelfs als fietsenstalling. In 1979 is het schilderachtige pandje gesloopt en is het huidige pand gebouwd door architect Cees Dam, die in 1975 al een ontwerp had. In 1999 is er nog een uitbreiding gerealiseerd.

De nufoto van 14 oktober 2015 laat de huidige Camplaan 45 zien.

Camplaan 47

Dit pand blijkt nooit een winkel geweest te zijn, als enige in de oneven rij van de Camplaan. Facebookvolger Fons Hilbers verteld: “Camplaan 47, waar ik in 1946 geboren ben, was en is een gewoon woonhuis. Mijn ouders Bart Hilders en Nellie Lauwers zijn daar na hun huwelijk gaan wonen. Bart werkte als bakker eerst bij Leo Jansen later bij Habermehl Bakker en Dijkstra. Bart Hilders heeft ook nog een bakkerswinkel gehad op het hoekje in de Sumatrastraat voordat "de Roos" daar ooit begonnen is, Wat ik mij nog kan herinneren van de Camplaan 47 is, rechts naast ons …. (zie nummer 49) en aan de linkerkant naast de poort was óók een café (zie nummer 45)”. De familie Hilbers heeft er van 1940 tot 1952 gewoond”.

Als we verder zoeken vinden we nog een aantal bedrijfsnamen, die Camplaan 47 als adres hebben. Dat zijn: Amnedworks, Peka BV (opgericht op 27 juli 1995) en A. Luttik (de laatste was geen bedrijf en is een broer van de schoonmoeder van Jaap Verschoor, onze voormalige voorzitter).

We hebben toch een foto van dit pand geplaatst, omdat het een beetje een sfeerbeeld geeft van de pandjes van nummer 41 tm 49, waar helaas een aantal (ongetwijfeld nodig) van gesloopt zijn.
Van de buitenkant is er van dit pand niet veel verandert, maar in september/oktober van dit jaar is het van binnen volledig verbouwd.

De onderstaande toenfoto is van 1977 en komt uit het Noord Hollands Archief

Op de nufoto van 4 oktober 2015 staat er nu een boom voor.

Camplaan 49

De toenfoto komt uit het Noord Hollands Archief en is van 1977. Het pand is al in 1890 gebouwd. Vooral bekend als tabak-sigaretten- en sigarenmagazijn, maar ook van de staatsloten.
Een reactie over dit pand was o.a.: “dit is het pand van de staatsloterij toen. In die tijd kon je maar een paar dagen per maand staatsloten kopen en op was op! Mevrouw Böhm en haar dochter en schoonzoon, die daar later actief waren, maakten dan een afschutting met een verkoopluik ter hoogte van het eind van de raampartij naast de voordeur. Zij zaten in de woonkamer en verkochten aan de mensen, die in de gecreëerde hal stonden, de staatsloten.”

Advertentie 28--1930

“Een nieuwe telefoonaansluiting”: toentertijd belangrijk om er melding van te maken. Camplaan 49 kreeg die in maart 1939, lezen we in de krant. Het nummer is dan 29756.
In een advertentie van 14 maart 1940 uit de Eerste Heemsteedsche Courant lezen we iets over een Haco-trekking (een loterij?), waarbij de familie Böhm ook 1 van de verkooppunten was.
Het is niet helemaal terug te vinden, wanneer de sigarenmagazijn gestopt is, maar nadien is het een woonhuis geworden met o.a. renovaties in 1999 en 2013, aldus Funda.
Op de nufoto van 14 oktober 2015 laat de huidige Camplaan 49 zien en ook hier is aan de buitenkant bijna niets verandert.

Camplaan 51

Het pand op de Camplaan 51 is van 1899. Dit was al een slijterij annex café. Je kunt nu nog zien waar de ingang zat. De toenfoto is van Fien Ludlage, dochter van uitbater Cor B. van den Heuvel, die 40 jaar het beheer had over Café Groenendaal. Eerst had dhr. v.d. Heuvel 1,5 jaar een kruidenierswinkel op de Kerklaan. Volgens Fien heeft haar vader In 1926 het reeds bestaande pand in gebruik genomen. Na een flinke restauratie en aanbouw op de Valkenburglaan werd de zaak heropend met het leggen van de eerste steen op 23 maart 1933. Ten tijde van o.a. de Flora in 1953 kwamen er busladingen mensen om te komen eten. Dhr. V.d. Heuvel had toen zijn pand versierd met allemaal vlaggetjes. Ongeveer in 1966 nam zoon Joop het bedrijf over en maakte er een uitgebreid restaurant van. Bruiloften, een biljartclub en zelfs dansles door dansleraar J. Booms (dansclub Groenendaal) waren een grote trekpleister. Het is Café-koffiehuis Yverda vanaf 1974. De huidige eigenaren, fam. Beck (inmiddels 2de en 3de generatie) zit er sinds 1977 in en toen werd het “Yverda” genoemd. Het bijzondere is dat de ingang op de Valkenburgerlaan ligt, maar het adres is nog steeds Camplaan 51. Op de nufoto van 22 oktober 2015 laat een bijna identiek plaatje zien t.o.v. het verleden.

Annelies de Bruin-Timmerman met een aanvulling: Heuvel, C.B. van den, Camplaan 51. Eerder bekend als café N.J. Martin, later café Camplaan, ook bekend als ‘Groenendaal’, Yverda-bar/’t Bruine café – naar eigenaren Sam en Annelies de Bruin [latere eigenaar: mw. A. de Bruin-Timmerman)

Regelmatig kwam het café in het nieuws. Niet alleen door een brand (2018), maar ook een nieuwe eigenaar (2017) met een nieuwe naam voor het koffiehuis: “Reba”.

Koffiehuis Yverda dicht

HEEMSTEDE - *Het afscheidsfeestje 'Zuip ons eruit' is zaterdag 26 augustus al gevierd en het is nu dan ook echt over en uit voor Yverda. Het bekende koffiehuis Yverda op de hoek van de Camplaan en Valkenburgerlaan is gestopt, maar is nog één keer te bezoeken. Op zaterdag 2 september wordt het interieur namelijk verkocht. Van pannen tot bestek en van tafellinnen tot meubilair, alles is dan te koop tegen schappelijke prijsjes (Tekst en foto: Christa Warmerdam).* ●

Heemsteeds Nieuwsblad 30 augustus 2017

Nieuwe eigenaar voor koffiehuis aan de Valkenburgerlaan

'Reba' heet iedereen van harte welkom!

Heemstede - Bart Lassooy is de nieuwe eigenaar van het koffiehuis op de hoek van de Valkenburgerlaan en Camplaan, vroeger bekend als 'Yverda'. Bart's echtgenote heet Renata en zo is de nieuwe naam 'Reba' ontstaan. Heemstedenaren die hun lekkere kop koffie moesten missen kunnen hun hart weer ophalen in het gezellige koffiehuis: Reba is dagelijks (behalve zondag) geopend van lekker vroeg (half zeven) tot 's middags vier uur. Enige tijd is de horecagelegenheid dicht geweest maar Bart heeft eind oktober een nieuwe start gemaakt en dat vinden veel mensen natuurlijk fijn. Ook de markt op woensdag vaart er wel bij. Een rondgang over de gezellige weekmarkt is natuurlijk niet compleet zonder kop koffie of thee met gebak om even bij te komen.
De kaart biedt meer dan alleen een 'natje' want een lekkere lunch voor de stevige trek kan ook worden genuttigd net als borrelgarnituur en soep. Bart is Amsterdammer. "Ik kom uit de Jordaan", vertelt hij met onmiskenbare Amsterdamse hartelijke tongval. "Via Henk Adams, die het naastgelegen cafégedeelte overneemt, vernam Bart dat de vorige eigenaresse er mee ophield." Bart zag wel brood in het overnemen van het koffiehuis. Na een lange carrière in de tramrevisie kwam deze nieuwe uitdaging goed uit. "Na een zware armblessure kon ik mijn werk niet meer uitoefenen. De chirurg zei destijds dat ik mijn arm nooit meer kon gebruiken maar dat is gelukkig wel goed gekomen." Hij houdt van gezelligheid, heeft ervaring in de horeca door exploitatie van een snackbar en draait zijn hand niet om voor bijvoorbeeld heerlijke eigengemaakte (grootmoeders) snert. Maar ook een goede saté behoort tot de favorieten. Bart heeft overigens de toegang van het koffiehuis naar het cafégedeelte dichtgemaakt.
Reba heet iedereen van harte welkom. Eigenaar Bart heeft er echt zin in! Voor meer informatie over Reba belt u 06-54287292.

Gezellig in koffiehuis Reba.

Brand in café aan Camplaan

HEEMSTEDE In een café aan de Camplaan in Heemstede is donderdag 31 mei vroeg in de ochtend brand ontstaan. Rond 5.45 uur werd de brand opgemerkt, waarna de hulpdiensten werden gealarmeerd. Bij aankomst van de brandweer kwam er al veel rook uit het café. Brandweerlieden zijn naar binnen gegaan om de brand te blussen. Verschillende ramen werden ingeslagen om de rook uit het café te kunnen krijgen. Tijdens het incident was de kruising van de Camplaan en de Valkenburgerlaan afgesloten. De oorzaak van de brand is nog niet bekend.

Rowin van Diest

Heemsteedse Courant 5 juni 2018

Camplaan afsluiting 1

Met een tweetal foto's gaan we de 2de serie van de Camplaan afsluiten. Het eerste deel was vanaf het Wilhelminaplein tot aan de Dreef. Het tweede deel vanaf de Dreef naar de Raadhuisplein. Hoe anders was het beeld van de Camplaan in de jaren twintig, zoals op de prentbriefkaart uit die tijd is te zien. Aan de rechterkant zien we Camplaan 51 en we kijken dan richting de Dreef. Aan de linkerkant zien we dat de Camplaan nog niet volgebouwd is.
Ook bijzonder het rustige beeld van kinderen midden op de weg, nu nog nauwelijks voor te stellen.
Op de nufoto van 11 november 2015 zien we veel auto's en links is de Camplaan volgebouwd.

Camplaan afsluiting 2

Met deze prentbriefkaart sluiten we de serie Camplaan deel 2 af. Hierop een beeld van ver na de oorlog met nog panden, die er nu niet meer zijn, zoals aan de linkerkant is te zien Het is ook nog redelijk rustig met het verkeer en gelukkig zien we nog steeds bomen, zoals nu ook het geval is. Op de nufoto van 11 november 2015 zien we toch nog wel herkenbare punten t.o.v. de toenfoto. Wees gerust, voor de foto stond ik op de vluchtheuvel.

Samenstelling Harry Opheikens